大美晚報

TA MEI WAN PAO (AFFILIATED WITH THE SHANGHAI EVENING POST & MERCURY)

請讀者注意

今日無線電刊

頂上滑膩美容劑 孩兒面 品質…高 色澤…白 調製…勻 香韻…濃 除斑消痣 助美增妍 最新出品 精裝孩兒面軟霜 上海中法藥房發行

粵桂軍兼程入川協助剿匪

中華民國二十四年一月十三日（星期日） 本日共兩大張 計十二頁 合售銅元五枚（第七一四號） 中華郵政特准掛號認為新聞紙類

王寵惠昨夜晉京 應汪邀商時局

孫科今晨接見何世楨作長談 劉蘆隱否認胡漢民有出洋說

【本埠訊】關於團結合作、經行政院長汪精衛前日在滬上孫科宅、與王寵惠博士孫哲生及財長孔祥熙等、洽商結果、前途益見開展、現在所商者、已全在所謂具體辦法、汪氏以京中公務繁冗、不能多留滬上、爰即於當晚返京、約王博士再晉京續商、業於昨晚乘車晉京、行前知者甚鮮、事前並未宣布、乃臨時買票登車者、王氏預定在京勾留二日、俟孫院長今晚返京、明日與汪孫兩院長共同會商後、明晚乘車離京返滬、如時間許可、則即於十五日、乘康特惠德總統輪先行赴港、又胡漢民氏所派北來之代表劉蘆隱氏、現尚留滬、據劉氏語人、外傳胡先生將出洋之說、係一種揣測、胡並無此意云、

立法院長孫哲生於日前來滬會晤王寵惠等、磋商時局、已擬定一種意見、即如何接受胡漢民氏所提議關於開放言論問題之主張、今晨孫氏在宅延見中委何世楨等、晤談時局及胡漢民之出處等頗久、孫氏事畢後、即於今晚偕國府委員馬超俊、立法委員鄭洪年、傅秉常、林柏生、孫維棟、吳鐵華、鄧哲熙等人京、主持今晨立法委員就職典禮云、

【本埠訊】駐粵綏靖主任陳濟棠之駐京代表楊德昭、前由京來滬後、現尚留滬、聞楊氏近有一要電上陳濟棠、有所請示、日內暫仍留滬、聽候指示、必要時、將返粵一行、面陳一切云、

薩爾投票關鍵 教徒舉足輕重

羅馬教廷令取完全中立態度 國社黨大事宣傳並有威脅說

【哈瓦斯社薩爾勃魯克十二日電】明日為薩爾區域舉行公民投票之期、屆時薩爾男女公民五十五萬人、享有投票之權利、其中加入德國陣線之薩爾人民、認為希特勒即日耳曼主義之化身、正與希特勒以前之歷屆統治者相同、然社會黨共產黨及若干天主教徒、則以為希特勒制度實為德國之禁錮、如希特勒秉政一日、則薩爾區域一日不能與德國合併、雙方意見絕對相反、然均承認一月十三日之投票為德國反希特勒鬥爭之、

◎最後掙扎　倘投票結果維持現狀派獲得勝利、則傳統之日耳曼主義不得不另闢蹊徑、爭取反希特勒之第四帝國、由是觀之、則此次薩爾公民投票已成為一種原則上之鬥爭、宜乎其為全世所注目也、在此次公民投票之鬥爭中、國社黨特有種種之便利、對於不投票贊成歸併德國者、認為背叛日耳曼主義及祖國、此種宣傳效力殊大、此外復派黨員向居民威脅、其不願盲從國社黨之主張者、當將姓名

◎列入黑冊　加以懲儆、惟維持現狀派則在數星期以來、亦大有所成就、彼輩竭力向薩爾人民辯明、謂目前投票贊成維持現狀、並非與德國以完全脫離、將來德國政局改變、薩爾區域仍可舉行第二次公民投票、以歸併德國、薩爾人民因此傾向維持現狀者亦繁有徒、此外羅馬教皇庭宣佈天主教會對于薩爾投票取完全中立態度、因此教徒將各本個人意志投票、明日投票時之最後勝負、天主教徒實處舉足輕重之地位、總之投票結果、目前絕難預測、即各方面票數之比例、亦無法加以臆斷也、

羅馬教廷 重申明態度

【哈瓦斯社羅馬十二日電】教廷機關報「羅馬觀察報」重行申明教廷對於薩爾問題取中立態度、教廷一切判斷、僅以涉及宗教問題為限、「薩爾德國天主教報」所載教會與國社主義之關係、完全係屬謠傳云、

英法長談 澈底諒解

【哈瓦斯社日內瓦十二日電】[illegible]英國兩代表提出意見、主張在本屆行政院開會期內、以最後之解決、以議歐洲之[illegible]、最後兩國外長復談及德國[illegible]西門與艾登[illegible]國聯會[illegible]至於羅馬協定[illegible]研究、訂結東歐互助公約及德國重返國聯會兩事亦然[illegible]

劉樸忱病故拉薩 弱女泣述家世

家難重重祖母停靈待葬 傳來噩耗遽爾身故他鄉

【北平航訊】去年西藏達賴圓寂之時、中央曾派參謀部長黃慕松偕隨員蔣致余劉樸忱等前赴拉薩致祭達賴、並宣導中央德意、黃等一行抵藏後、藏中僧衆、接洽至為圓滿、約再有兩星期時間、即可到達、黃慕松本人、已由拉薩返京、中央於黃氏入藏之際、以劉樸忱為處長、擬在拉薩設一駐藏辦事處、以溝通中央與西藏間之聲氣、此事因黃慕松氏尚未返京、是以尚未發表、詎意本月六日上午、劉樸忱氏、在拉薩地方乘馬散步之際、突患腦衝血之病、經當地醫生診治一晝夜、迄未見效、遂于本月七日上午五時、因病身故拉薩、當由偕同黃慕松前往拉薩之蔣致余氏、電京報告一切經過、現中央對於劉氏善後、已交由蒙藏委員會妥擬辦法中、劉為山西神池縣人、子名孔章、年廿一歲、在平大高中肄業、女繽雲、年二十五歲、在天津市立醫院護士學校肄業、姪孔修、在北大法學院法律系三年級肄業、於八日得到南京唐柯三吳鶴齡巴文峻劉福熊耀文等轉來噩耗之後、慟不欲生、即於九日先行在平遙禮成服、一面向劉氏生前知友南桂馨等報喪、並會商善後辦法、結果決於昨晚（十日）十一時五十分、偕同南桂馨搭乘平漢車返并、請南於赴河邊村弔唁閻錫山封翁時、詳商一切、劉氏兄妹三人、則由并返神池原籍奔喪、記者昨由津返平、適劉女繽雲、正含淚摒擋行李之際、爲記者泣述一切經過、茲誌如下、

先父樸忱山西神池縣人、現年五十三歲、母年四十歲、舍弟孔章年二十歲、在平大高中肄業、堂弟孔修（劉之姪兒）年念四歲、在北大法學院法律系三年級肄業、本人年二十五歲、在天津市立醫院護士學校肄業、家母現在山西原籍、先父因奔走革命、不事家人生產、故身後極爲蕭條、但生前體質素健、此次奉派隨黃部長入藏致祭達賴、迄今已歷七閱月之久、先祖母於去年十月間逝世、先父尚未獲返籍奔喪、現猶停靈待葬、不意前日竟得[illegible]等轉來噩耗、[illegible]身故他鄉、[illegible]（劉女言至此、不禁[illegible]泣不成聲）[illegible]即先父[illegible]不料[illegible]、一十日）偕同父執南桂馨先生[illegible]返并、余等兄弟三人擬於今[illegible]返原籍、先父喪事善後則[illegible]南先生封翁[illegible]於赴河邊村弔唁時、與先父生前知好、妥商一切云云、

英倫中國協會年會 郭泰祺演講中英邦交

中國考察團紛紛到英考察 足徵中國重視英技術發展

【外論社倫敦通訊】中國協會最近在格羅司凡納大廈舉行年會、列席會員、為數甚衆、中國駐英公使郭泰祺及使館參贊陳維城、均列席、郭氏當晚有長篇演說、措辭懇切、備極動人、對於九國公約及遠東現勢、均有提及、其演辭以重要部分有云、「去歲中國方面曾派遣考察團數批來英、中英邦交、因之更形增進、去年夏間、中國軍事考察團最初抵英、以陸軍大學校長楊杰氏為其團長、繼之以中國銀行董事長李銘氏、調查金融界各領袖所接洽、並與倫敦金融界多所接洽、李氏來此以後、又有司法院長居正氏來此、調查英國司法制度、獲益頗多、最近來英者、又有航空考察團、[illegible]現在尚留英國、由中國交通次長俞飛鵬領導下之新式交通攷察團、對於英國各項交通工具、有精細之調查、由此種種、可見中國人士心目中之重視英國技術之發展也、此外中國政府在倫敦之購料委員會、成立以來、為數頗鉅、皆購之材料等件、供中國進行建設之用、本月份又與干驗地方見工程公司訂立合同、承造電廠全部工程、係供開發海州新海港之用、最近又與標準電報電話公司簽訂合同、承造貫通中國九省之長途電話、中國近年來、努力於一切國家建設之工作、尤為注意西北四省之開發、全國經委會之準備二百萬元供水利之設置、五十五萬元供公共衛生機關、六十萬元設立合作社之費用、然中國經濟之發展、有賴於遠東時局之安定、中國自國民政府成立以來、雖經種種內憂外患、但政府之基礎、日臻鞏固之境、此時深望英美[illegible]之政治家、重秉二十年前華府會議時之精神、俾遠東之和平現勢、得以維持、則不但中國之利、實為全世界之利益也云」

橫渡重洋歷盡險阻 女飛行家成功

歐爾哈特女士創造新紀錄 由火奴魯魯到達加洲需時十八小時十六分

【路透社加州沃克倫十二日電】美國著名飛行家歐爾哈特女士、由火奴魯魯飛出後、以十八小時十六分安抵此間、此為由火奴魯魯橫渡二萬四千哩重洋而飛抵加州之第一人、太平洋中濃霧重重、致飛行速率、為之稍緩、來人以預定時間已屆、尚未見女士飛抵、故頗為焦慮、當女士飛抵飛行場時、有五千人歡迎云、據稱、機中尚貯有足供數小時飛行之汽油、故實無附為其安全焦慮云、按歐女士此次之飛行、極為美海軍當道所反對、蓋歷來由澳飛行至火奴魯魯間之飛行、而年遭慘禍也、據全國作此線之航行而喪失生命者、迄今已有十人之多、又按歐女士為出版家浦特曼之夫人、當歐女士飛出火奴魯魯後、浦氏極為焦慮、據與歐女士合作飛行數次之遇伍海軍航空專家曼廉氏稱、歐女士出發前、並未決定其目的地、[illegible]沃克倫[illegible]六十哩時、[illegible]一切消息[illegible]以飛機中之馬達及氣候狀況為定、當飛行時、歐女士常以無線電與西岸各電台通話、無線電員不時聞得歐女士所發一「一切平安」之報告、其聲溫和而清晰、飛機飛達太平洋中途時、無線電台接得歐女士之報告、謂彼現正與濃霧暴風雨相抗、其後數小時、即杳無消息、故此間人士極為惴惴、但當飛距沃克倫三百五十哩時、[illegible]「一切平安」之報告又續到矣、於是各人始為心慰、

協助剿匪以期根絕 粵軍兼程入川

桂黔亦會同出發

【本報南京十三日電】據某軍事機關息、粵桂兩省軍事長官以殘匪尚多、若不及時殲滅、勢將以流竄五省、禍西南各省、故決定協力剿匪、粵軍於十二日兼程出發、約同桂軍入川、黔亦沿洪江烏江追剿前進、軍自行營參謀團抵川後、士氣大振、連戰皆捷、即將俟各省軍隊會齊後、川軍將分力出剿、整飭川北數縣已久之徐匪向前、川湘邊境之賀匪及蕭匪殘部、期以早日完全肅清、

財部嚴厲監督銀錢業後 全國註冊銀錢業調查

截至去年九月止共有一七五家

財政部以濫來各地未註冊之銀行、業務漫無標準、日多不加入銀行公會、致政府與社會兩方、事前均未能監督、且時常發生倒閉情事、擾亂金融、影響社會、亟應設法處置、以資防範、故於去歲分咨全國各省市政府及令由各地銀行公會、凡所有當地銀行、其尚在籌備開設者、須先擬具章程、將各項重要條款、分別計入、呈由當地政府或財部核准、其業已開始營業而未經呈請註冊之銀行、限六個月內補行註冊、[illegible]以憑核發執照、至於各地銀行公會、係屬公共利益之法團、所有會員之銀行、自應以依照財部核准註冊之銀行為限、此項辦法、自財部分咨各省市並各銀行公會後、未經註冊之各銀行、紛紛依法呈請註冊、茲據財部於最近發表之全國銀錢行號之名單、共計一七五家、茲錄如后、

大中華銀行 新滬國民銀行 [illegible] 西南商業儲蓄銀行 [illegible] 浙江興業銀行 [illegible]

金城銀行 浙江實業銀行 國華銀行 明華銀行 惠中銀行 重慶國民銀行 中國建設銀公司 武漢商業銀行 滬煤業銀行 滬綢業銀行 中原銀行 中國企業銀行 信通銀行 通和銀行 僑業銀行 浙江商業銀行 美豐銀行 蘇省農民銀行 [illegible]實業銀行 新華信託銀行 中南田業銀行 四川鹽業銀行 松江典業銀行 惠豐銀行 四川僑業銀行 [illegible] 民孚銀行 [illegible] 僑德銀行 公和銀號 江海銀行 [illegible]大康銀行

廈門商業銀行 亞洲銀行 大亞銀行 永亨銀行 農商銀行 福康銀號 豫愼茂錢莊 乾一企業銀公司 滬女子商業儲蓄銀行 晉沿陽農工銀行 墾業銀行 信孚銀行 大生裕銀號 中南銀行 天津東邊實業銀行 利華銀行 實業銀行 國華銀行 東萊銀行 通益銀號 中匯銀行 徐州國民銀行 通易銀行 川康殖業銀行 莆田實業銀行 中華商業銀行 四明銀行 浦東銀行 太平銀行 通商銀行 恆利錢莊 惇敍錢莊 世界銀行 道一銀號

浙江商業銀行 常熟大有銀行 大同商業銀行 浙東儲業銀行 中央信託股份有限公司 匯豐銀號 晉典錢莊 杭州惠通錢莊 民生銀號 江南銀號 民信銀號 大東銀號 安徽儲蓄銀行 華東銀行 浙江嵊縣農工銀行 常熟商業銀行 大達銀號 大學銀行 華通銀行 正大錢莊 大興實業銀行 山左銀行 嵊新商業銀行 醴陵地方銀行 中和銀行 辛泰銀行 嘉定商業銀行 常熟振業銀行 太倉中華勤工銀行 亞東銀行 永大銀號 浙江典業銀行 正義錢莊 嘉興商業銀行 利和銀號

資本總額共計一百七十五家、實收資本自三千萬元至三萬元不等、[illegible]除國家銀行外、銀行公會會員銀行[illegible]其他銀行[illegible]儲蓄會[illegible]信託公司[illegible]錢莊[illegible]

法代總領事 鮑德萊之月底到滬

過渡期間由高發代理

【本埠訊】法總領事梅理靄、[illegible]請假九個月、其代理人選、業由法外交當局派前任[illegible]鮑德萊氏為代理、鮑氏將於本月卅日乘法輪抵滬、其過渡時間之總領事、特由領事高發氏代理、至梅氏決於九月間回任、按梅氏第一次來華、係在民國十二年任代理領事、民國十八年調任天津總領事、至民國二十一年、任上海代理總領事、直至去年一月始被發為正式駐滬總領事、梅氏自來滬後、此次為第一次請假回國云、

日鳥取縣大火

燒燬一千六百家 災民達二千餘人 風姨助虐蔓延甚速

【日聯社鳥取十三日電】昨十二日午後七時四十五分、鳥取縣境町大字境町失火、因當時為大風所煽動、火勢擴張甚急、附近裝師一帶燃燒、貫通至大街、京町、松枝町、末廣町、日出町等處、燒失約三分之一、燬去達二百戶、直至十三日午前一時始行熄火、因當日為星期六、往來人多、負傷者當非少數、至境町方面燒燬戶數達一千六百家、災民計二千餘人、為狀頗慘、

兩千萬現銀 春節前可全運到

首批到滬約本月二十日前 是否續購視將來需要而定

【本埠訊】財政部為安定市面、調劑金融起見、特向香港購買現銀二千萬元、經由外匯[illegible]委員會轉託中央中國交通三銀行辦理、買賣手續、均已妥當、故三銀行[illegible]、亦已分批由港運滬、茲悉該批現銀、可於本月二十日前、到滬、約在一千萬元左右、[illegible]後、將由中央等三行分存、抵滬以後[illegible]、調劑之用、並非急切需要可比、故是否將繼續購進、則須視現銀抵滬後之需要而定、該項現尚無從逆料也云云、

南昌硝皮廠 今晨大火

【本社南昌十三日電】南昌江門外硝皮廠十三日晨二時失慎、火光燭天、為滬境開年第一次大火、

美國舉行廢約討論會

布拉提倡主張廢棄九國條約 揭破日本軍備平等缺乏理由

【華聯社東京通訊】據朝日新聞社特電、美國外交調查機關之最大權威外交政策協會、於一月五日在紐約旅館招請駐美日使館參事官須磨、海軍提督布拉特及陸軍後備中佐[illegible]三人、以日本之軍備要求一問題、舉行公開討論會、[illegible]須磨之[illegible]日本[illegible]之不合理、遠東情勢之變化[illegible]武器之發達、並謂日本[illegible]非在擴張軍備、[illegible]在遠東之安定的勢力、[illegible]實為遠東和平之要素云云、對此布拉特提督、一面引用去年十月日本某右派團體（指黑龍會）所刊行之小冊子、加以反駁如下、「諸結華盛頓條約之目的、之中、確保遠東之和平及公平之活動、亦為其重要目的之一、日本主張其在遠東之特殊地位、但在九國條約之下、各國均須有平等之權利、美國保持門戶主義、但此係道德的原則、[illegible]無異、縮小此種武器、實與締約當時之相對的價值、[illegible]變更比率、即破壞各國之均衡、而極易引導戰爭、故假能節省經費、實即增加負担、日本又謂紙欲獲得條約上之平等、但一獲得條約上之權利、必欲實行其權利、又區別攻擊的武器與防禦的武器、此以技術上不能正確、依其使用法、即可[illegible]又以武器之進步爲防止戰爭之手段、日本[illegible]之[illegible]、[illegible]」

海參崴俄關吏 擅捕華人案件

搭輪返國竟被非法拘禁 外部調查據謂尚無音耗 徐滿品郭惠卿家屬惶急異常

民國二十年十月十八日、有旅居俄境之二華人、自海參崴搭順利輪來滬、詎當該輪啓椗前、被海參崴俄國關吏、將該二人從船上拘捕而去、比該輪抵滬以後、始悉該兩華人、均隸甬籍、家屬得耗、極為惶痛、惟其時中俄尚未復交、致無從辦理交涉、至去年間、始由家屬請求寧波旅滬同鄉會、向外交部轉輾交涉查詢去後、該會於昨日、接奉外交部代電一件云、「寧波旅滬同鄉會鑒、關於徐滿品郭惠卿、前被海參崴關吏拘禁事、前經本部令飭駐海參崴總領事館、查明交涉、並於九月二十五日代電該會知照在案、茲據駐海參崴總領事館呈復稱、徐滿品案、前奉二十一年一月十三日訓令、業經向海參崴交涉員詢問、據該員稱、徐滿品並未被拘、亦未在當地獄所羈押等因、茲奉前因、經再向其詢問、據稱、前因徐滿品既未被拘、是否隨同順利輪回華、一九三一年十月十八日俄國關吏在順利輪上、究竟拘去華人若干、係何姓名、因何事被拘、現在何處羈押、請查明設法釋放、並函復等語、除再行呈報外、呈請核轉知照等語、除俟續據呈報、再行轉知外、仰即知照、外交部支印、」

四屆立委明日就職

孫科今晚返京

【本埠訊】第四屆立法委員、業經國府命令發表、並定明晨十時、國府紀念週後、宣誓就職典禮、留滬立委馬超俊吳鐵城陳劍如鄭天心簡又文傅秉常等、均定今晚搭夜快車入京、出席參加、立法院長孫科、亦於今晚入京主持一切、四屆立委、明日就職後、即將召集首次會、討論本屆立法工作步驟、又悉新任國府委員馬超俊、亦定明日同時就職云、

陳紹寬在滬 候晤李世甲

【本埠訊】海軍部長陳紹寬、因馬江要港司令李世甲已定日內由閩乘艦來滬、報告請示海軍界事宜、海長陳紹寬氏、前因病留滬調養、現已痊癒、本擬即日入京、茲以李氏來滬、在此候晤後、始行入京、

日情報局長 蘆野月底返滬

日軍發給制服不確

【本埠訊】日駐華使館情報局長蘆野、於本月一日離滬赴日、報告一切、業已一旬、今晨據日使館秘書岩井語華東社記者云、蘆野在日稍有勾留、本月底可以返滬、至今晨盛傳滬日軍發給鄉人之制服證章云云、據岩井表示、並非事實云、

厦商業銀行 宣告停業

【中央社廈門十三日電】商業銀行因存戶支取太多、無法應付、十二日宣告停業、計欠存款四百餘萬元、

鄭寶照 今日北返

【本埠訊】北寧鐵路局副局長鄭寶照氏、於日前由平來滬、料理私務、茲已完竣、故已定於今日下午四時、乘滬平車返津云、

華北財界領袖 周作民來滬

【本埠訊】華北金融業領袖周作民、[illegible]周氏此來、係為接洽金融業情形、並對金融方面有所接洽云、

意大使 呈遞國書期

由駐京辦事處與外交部接洽

【本埠訊】新任意大利駐華大使羅亞谷諾氏、於日前抵滬後、連日在滬與意僑歡敘、殊為忙碌、意大使以長途海行、擬在滬少作休息、再行入京、呈遞國書、據該使館方面稱、意使何日入京、尚未決定、意使之入京呈遞國書、由意使館駐京辦事處與外交部接洽云、

大美晚報
Ta Mei Wan Pao
AFFILIATED WITH THE SHANGHAI EVENING POST AND MERCURY
社址 上海愛多亞路十九號三樓
電話 八四〇八〇 八四〇八六 八四〇八七 八四〇八八 八四〇八九（共五線）
電報掛號 八四〇八
發行者 POST-MERCURY CO. FEDERAL INC. U.S.A.
發行人 石克雷（T. O. THACKREY）

一九三五年國際政局中之展開

（轉載天津大公報社評）

本年在國際政局上爲和平之年？抑爲由一九三四年的不安轉到和平或戰爭去的過渡之年？抑爲不安甚至戰爭之年？此實爲全世界人民多數所最關心之問題，自新年以來，不數日間，已有種種試測，如英國艾頓及麥克唐納之樂觀的和平年說及蘇聯並日本方面之悲觀的戰爭年或一九三五六年危機年說，即其著例。吾人以爲，此問題之意義之重大，固不待言，然唯因其意義之重大，故關於此問題之試測多不免帶有對內部政治意義或局部政治意義（例如蘇聯並日本之悲觀說即屬於前者，英國政治家之樂觀說即屬於後者），而缺乏嚴正客觀的科學的根據。吾人於此，應拋棄成心，屏除浮見（例如因一九三五年爲薩爾公民投票決定應歸於法或歸於德之年，並爲日本退出國聯之通告，在事實上發生效力，因此必惹起日本對國聯會員國間關於現由日本統治中之舊德屬南洋羣島歸屬如何之爭執之年，因一九三六年爲華盛頓條約滿期之年並爲蘇聯第二五年計畫完成之年，而謂一九三五六年必然發生第二次世界大戰之類），一方面根據事實以行觀察，一方面準照學理以行預測，如此庶能獲得比較近於真確，比較有利於中國國民之深刻認識，而使吾國民不爲樂觀說所誤，不爲悲觀說所沮。

從事實方面觀之，本年劈頭即有美國對日本廢止華盛頓條約通告之強硬的聲明，依然反對日本所持海軍平等之主張，同時並決定增加本年度海軍預算…… [illegible]

一九三五年世界經濟展望

[illegible]

金銀之問題

[illegible]

國際通商戰

[illegible]

本年之展望

[illegible]

美國海軍的需要（四）

美國已吃了虧

[illegible]

不受政治影響

[illegible]

無異一個大島

[illegible]

國策上的需要

[illegible]

戰時如何應付

[illegible]

兩種經濟相

[illegible]

蘇聯廢除計口授糧（五）

人民委員莫洛託夫之報告

[illegible]

列強之一九三五年（二）

多難，「十字架時代」 強力長久政府之希望

法國

[illegible]

德國開戰之際

[illegible]

所蒐集之情報

[illegible]

南斯拉夫難關

[illegible]

銀花

「凱歌」響澈雲霄 期有以別出也

卜萬蒼… [illegible]

影片公司攝取鐵路影片 應先取得兩路局同意

[illegible]

王瑩神通廣大竟似 鳳陽老太婆逃難來滬 非孫悟空可比

[illegible]

效法京滬前例 藝華聲片大演習 爲的是「人之初」

[illegible]

摩登房間 主人公住的

[illegible]

信不信由你 刺蝟在頭上

[illegible]

1935.1.13

卡爾登戲院 （日）二時半 五時半 （夜）九時一刻
初次來華獻藝印度活屍登台表演 號稱世界魔術大王者
赫麥
一元 一元半 二元 日夜一律

大上海戲院 （日）二時半 五時半 （夜）九時一刻
黛娜溫媚・克拉夫勃洛克傑作
兩大主角再度合作婚姻問題的佳片
再畫蛾眉

大光明戲院 二時半 五時半 九時一刻
伊達露碧諾及李卻亞倫合演傑作
浪漫緋艷香熱情鉅片
疑雲情深

南京大戲院 （日）二時半 五時半 （夜）九時一刻
英國著名大作家婦士巴利士
浪漫言情劇
大明星漢倫海絲像大作
香閨祕密

明星大戲院 二時 四時一刻 七時 九時一刻
明星公司一九三四年度巨片
上海廿四小時
大洋 二角 三角 四角 日夜一律

西海大戲院 二時 四時 七時 九時
胡蝶主演
麥夫人
日夜一律大洋一角 二角 三角 四角

卡德大戲院 三時 五時 七時 九時
王瑩主演
同仇
小洋 一角 二角

鴻飛大戲院 三時 六時半 八時半
華雷斯皮萊主演
牢獄鴛鴦
小洋 二角 三角

黃金大戲院 三時一刻 五時半 九時一刻
武俠艷情鉅片
愛斯基摩
二角 三角 四角 五角

恩派亞戲院 三時一刻 七時 九時一刻
胡蝶暨胡氏姊妹合演
麥夫人
二角 三角 日夜一律

光華大戲院 二時 四時半 六時半 九時一刻
明星公司一九三四年度巨片
上海廿四小時
大洋 二角 三角 五角 日夜一律

九星大戲院 今晚九時一刻開映新片
華納斐斯德領導全體男女明星合演
新新羣芳大會
二角 四角 日夜一律

世界大戲院 （日）三時 （夜）七時半
阮玲玉主演
再會吧上海
小洋 二角 三角 四角

山西大戲院 三時 七時 九時一刻
袁牧之陳波兒唐槐秋合演
桃李刼
大洋 二角 三角 四角

上海大戲院 三時 五時一刻 七時一刻 九時一刻
保羅茂尼傑作
亡命者
四角 六角 一元

新中央戲院 三時 五時一刻 七時一刻 九時一刻
袁牧之陳波兒唐槐秋主演
桃李刼
二角 三角 四角 日夜一律

共和大戲院 二時 七時 九時
同時特請ＣＢＡ歌舞團登台
俠奴血
二角 三角 日夜一律

蓬萊大戲院 三時 六時 九時
胡蝶 阮玲玉主演
白雲塔
二角 一角 日夜一律

東南大戲院 二時 四時 七時 九時一刻
袁牧之陳波兒唐槐秋主演
桃李刼
大洋 二角 三角 日夜一律

天堂大戲院 二時半 六時半 九時一刻
明星合演
女兒經
二角 三角

浙江大戲院 三時 五時一刻 七時一刻 九時一刻
碎艇緣
同時特請好萊塢歌舞班登台
大洋 二角 三角 四角

中央大戲院 三時 五時半 九時一刻
高占非 嚴月嫻 高倩蘋主演
重婚
大洋 三角 四角 六角

金城大戲院 二時半 五時半 九時一刻
金燄 陳燕燕 黎莉莉等主演
大路
大洋 四角 六角 八角

新光大戲院 二時半 五時半 九時一刻
胡蝶 鄭小秋 宣景琳 再度合作巨片
再生花
日夜一律 一元 七角 五角

辣斐大戲院 三時 五時一刻 七時一刻 九時一刻
…•劉亞理斯合演
女性的追逐
大洋 二角 四角

榮金大戲院 二時 四時 六時 八時半
徐來主演
到西北去
樓下二角 樓上三角

巴黎大戲院 三時 五時一刻 七時一刻 九時一刻
姚蘇茜維克主演
女性
四角 六角 八角 日夜一律

國泰大戲院 三時 五時半 九時一刻
美國第一流大名角喬治柯漢傑作
情奔疑案
（日）六角 一元 （夜）一元半 二元

融光大戲院 三時 五時一刻 七時一刻 九時一刻
…主演
旖旎風光
三角 四角 五角 八角 一律大洋

威利大戲院 三時 五時一刻 七時一刻 九時一刻
凱茂諾傑作
義俠情侶
二角 四角 日夜一律

虹口大戲院 三時起十一時止
勞萊哈台主演
怕老婆
大洋二角 四角 日夜一律

光陸大戲院 三時 五時半 九時一刻
瑪希拉主演
恩怨夫妻
樓下五角 樓上一元 日夜一律

百老匯戲院 三時一刻 五時一刻 七時一刻 九時一刻
…主演
豹姑娘
大洋 二角 三角 四角

東海大戲院 （日）二時 四時 （夜）七時 九時一刻
高占非 胡萍主演
飛花村
日夜一律大洋 二角 三角

萬國大戲院 三時 七時 九時
艾霞遺作
黃金穀
小洋 一角 二角

華德大戲院 三時 七時 九時一刻
韓蘭根主演
好先生
日夜一律 小洋二角

育嬰堂內調查 盡是苦命女子
社會重男輕女積習未除 嬰孩九六陽性祇有四名

〔北平特訊〕本市育嬰堂、係本市收育無主嬰兒之唯一處所、該堂成立於民國六年、迄今經育養成人之嬰兒已不下一二千人、內部情形、前已有人調查、但年來改進如何、則為外間所不明瞭、記者特於日前乘該堂開放之期、前往參觀、當由該堂主任陸淑英女士接見、記者述明來意後、陸女士即謂本堂現在經費異常困難、故一切事務、不願公諸外端云云、茲將參觀情形、分別誌錄如後、

……內部組織……

該堂位於北海前門之右、所佔房屋共三十餘間、除分一二三四五五室育嬰外、餘為主任室、職員室、養病室、隔離室、遊戲室等、內部組織、甚為簡單、主任即陸女士、護士為王淑靜、金紹英兩人、另有記帳人、練習生各五人、（即撫育嬰兒者）尚有[illegible]夫等七人、以上除車夫及書記二人係男性外、餘多係女人、該堂經費、無定額、每月除由社會局補助五百元外、不足數再呈[illegible]、間亦有私人捐助者、

……嬰兒數目……

記者與陸女士談話時、適有女客往參觀、遂由金紹英護士領導記者、[illegible]共有嬰兒十八名、年齡係一個月至七個月者、復至第二兩室、共有嬰兒念五名、年齡係由一歲至一歲半不等、至第四五室共有嬰兒念四名、係由二歲至三歲者、均已能說話及玩耍、此外尚有因時令不正患病之嬰兒念餘名、分住於養病室及隔離室、總計該堂現共有嬰兒九十六名、內中男嬰僅四名、

……撫育情形……

以上各室嬰兒、每人各有睡床及被褥、均係白色、異常清潔、至於撫養年齡小者、均哺以牛乳、每四小時一次、大者則食米飯或稀粥、每日二次或三次、至看護方面、每一看護可看小兒五人、晝夜輪流照顧、據陸女士向記者談、此項被遺棄之嬰兒、多係因貧苦無力撫養、而私送至本堂者、往往被收之嬰兒、內附信件、書明年月日生及姓名、此係其父母故意拋棄無疑、私生子亦必有之、惟無法考查、至嬰兒之姓名、只原送來即書有姓名者、即從之、如無姓名、則由百家姓中擇一姓、並於名中加一育字、以為命名云、

……招領簡章……

關於招領嬰兒、陸女士向記者表示、本堂亦有招領簡章、但以人心險詐、為免兒童受害、決非有兩家舖保、並須有知名之人介紹、方可照章抱領云云、茲將簡章錄之於下、（一）本堂專收拋棄之男女嬰兒、以教養成人為宗旨、（二）本堂所收嬰兒須在三歲以下、（三）[illegible]、（四）本堂所育之女嬰兒、如有人欲領作子女者、須經本堂審核明確、果係家道殷實、但須備具二家以上之舖保、並照嬰兒養育年期捐助相當之費、由本堂呈請社會局備案、並報警察局註冊、以資永久保障、該嬰兒領出後、本堂仍得隨時查考、如有虐待及其他情形者、本堂仍得領回、

當店經理無辜被拘 市商會代為呼籲
當商受押財物無查來歷必要 為法院不起訴處分書內明認

上海市商會昨呈上海市政府云、呈為呈請事、本月十日、接押店業同業公會函稱、茲據屬會會員寶山路恩源押函稱、茲敝店於去年十一月二十日上午十一時許、奉公安局北站分局、飭警來店傳喚、謂有李姓投局控告敝店經理蕭舉鏞、當即隨往偵訊、據謂報告人李廷璋、曾任該局巡官、於十一月十五日失竊、十七日開具失單、飭偵緝員至各當店調查、無有、於接竊賊兩寄當票二紙、查係敝否受當、故具呈指控敝店該贓圖利等語、敝店經理審視當票上所開之衣服名稱件數多不相符、且失單上最主要之羊皮襖女袍、敝店並未受當、其餘概為普通衣著、辨別不易、正欲稍加陳說、而該分局人員、即強制禁入拘留所、橫加囚鎖、歷三小時始獲訊問、敝店經理即將案情之錯誤、事實上鑑別之困難、及毫無贓之故意一一陳訴、而該分局訊問員竟充耳不聞、概置不理、一似心有成竹、敝店經理請求將當簿原物吊往查核、並請傳受當經手人到案質訊、以明事實、又遭拒絕、即凡刑事犯所應有之辯護機會、亦一概嚴加杜塞、專橫擅斷、惟令[illegible]押、敝店因經理被拘、惶急萬狀、請交保候傳、悉被駁斥、至是日晚間、該分局將敝店經理押解公安局第三科閘北分科、旋復呈解總局、轉輾遞解如臨重犯、直至二十二日始蒙總局核准保釋、綜計羈押時間、竟達四十八小時之久、叱喝吒咤、遍受凌辱、精神上所受之損害、更非可言喻等語、到會、正核辦間、復接該店來函聲稱、敝店經理蕭舉鏞被李廷璋控[illegible]一案、業經[illegible]、現該案已由市公安局移送上海地方法院檢察處偵查終結、於三十三年十二月二十八日、宣告不起訴處分、[illegible]、是敝店毫無罪責、已極明顯、惟敝店因業務上無端受擾、實有關同業前途、茲附呈不起訴處分書一份、仍請准予核辦、為荷、附抄上海地方法院檢察官不起訴處分書一件等情、到會、據此、查敝業押店誤收贓物、依照社會局頒布之押店營業規則、第十七條之規定、由事主當時報告官廳在案、領有印憑、得備價向本店取贖、免交利息等語、並業經社會局會同公安局佈告周知有案、是以該北站分局、處置本案之方法、實有未當、惟此風一開、效尤蠭起、押店營業、人人自危、勢必相率停止營業、事關社會貧民經濟與商人名譽、為此據情函請鈞會鑒核、賜予轉請[illegible]、嗣後辦理[illegible]、勿得濫施拘押、[illegible]、以安商業、而解痛苦、實為公便、等語、到會、查典當營業、係借貸性質、無為自己或第三人所有之意思、受押財物、當無清查來歷之必要、此層為上海地方法院不起訴處分書內所明認、實為平允合理之論、是以本市所訂押店營業規則、對於押店誤收贓物、祇有免息取贖之規定、與該項不起訴處分書之意、原屬一貫、北站公安分局、對於原押店、誤收贓物、押[illegible]程序、已屬錯誤、尤其該店押店既有確實營業處所、尤無偵虞逃避之可慮、乃竟將該店經理濫施拘押、達四十八小時之久、尤非保障人權之旨、[illegible]前情理合呈請鈞府鑒核、俯賜通令保障、以期正當商人、不致法外受累、實為公便、[illegible]、

湯玉麟姪女 返魂終乏術
停屍八日容色雖佳呼吸無 醫生束手一坏黃土埋豔骨

〔天津通訊〕湯玉麟之姪女湯佐仁、於元旦[illegible]服毒自殺後、當日晚間、即送往南開[illegible]醫院、由該院主任[illegible]救治、迄無效果、[illegible]見其面部氣色雖極佳、但呼吸[illegible]、乃通知其家屬領屍、湯佐仁之父母、均來津、已定於今日派人前往將湯佐仁屍體[illegible]搭出裝殮、停於殯儀館、湯母孔氏、昨日自赴法院檢察處報到、聲請領屍掩埋、當時經檢察官開庭訊問後、准其領屍、一段奇聞、由此結束、（十日）

兩路各科處 遷併北站

兩路管理局車務處為集中辦公起見、特將總務課事務股一二兩組大部份員司遷入上北站辦公、與該股第三組合併、[illegible]、至事務股第三組原有房間辦公、均經遷移完竣、電話亦已安裝一具云、

狂蜂浪蝶喪盡天良 蜚語搆成婚變
姊妹花姿容絕世登徒子偏面想思 惡少年染指難成播流言中傷巧娣

國歷去年七月五日暨二十七日無錫報紙登載南方泉王紹伯（王阿炳）一篇之新聞、該項新聞、主角為莊姓姊妹花、小家碧玉、婀娜多姿、明眸皓齒、端重、絕不輕浮、地方上一般狂蜂浪蝶、對之莫不垂涎三尺、因目的不達、遂造作蜚語、百般破壞、甚至搆成婚變活劇、茲特誌之、以作茶餘酒後之談助云、

……嬌娃……

姊妹花之父、名莊子儀、世居方泉鎮、神經失常、妻邵氏、生子女三人、子尚年幼、長女名巧娣、待守閨中、次女名壽娣、已於夏歷九月中旬出嫁與本鎮西街陸姓為媳、家務由莊邵氏一人治理、雖非富有之家、然豐衣足食、固一鄉小康之家、鎮上一般輕薄少年、對於巧娣、咸存染指之念、或以淫詞相挑、或以情書暗遞、作偏面之相思者、大有人在、惟巧娣性情端莊、不為所動、若輩由失望而懷恨、對於巧娣作百般破壞、

……聯姻……

去年夏歷四月間、巧娣由本鎮王筱雲之介紹、與蘇州周鳳閣醫生之長子根榮聯姻、事前周根榮並親自到鄉相認、雙方均甚滿意、故在數日間、親事即告成就、前後茶金共為二百十元、並已定於夏歷十一月二十一日完姻、雙方期待婚期之來臨、卿卿我我、好似魚水之樂、詎料風雲突起、好姻緣忽變活冤家、緣有王伯範者、開設洽源潤米店於本鎮、店後適為王隆茂茶食店作場、故王隆茂店主王根壽之妾、常在作場內察看餅師勤惰、並照料一切、巧娣因與王妾為平時過從甚密、而一般[illegible]

……婚變……

自上項新聞發表後、乾宅方面、迭接由方泉寄去無頭信件數封、並附報二紙、信內謂口說無憑、[illegible]、男宅初不甚介意、迨至十一月中、吉期將屆、周鳳閣又連接匿名信數封、並傳單數紙、傳單中語氣一謂根榮若結婚、我等須將莊巧娣史遍發全蘇州、末並謂莊巧娣已與王伯範海誓山盟、永結夫婦、你若結婚、王伯範須將你搶打、死你云云、周根榮接無頭信、暨傳單後、氣憤填膺、遂委託蘇州陸象如律師、逕函莊女宅、聲稱須解除婚約、[illegible]、否則依法起訴、莊周兩姓之美滿良緣、[illegible]竟告破裂、莊姓接得陸律師來函後、[illegible]、巧娣嫁粧、均已辦就、距婚期祇有數天、世上婚姻、豈有如此輕易離異之理、[illegible]

……餘波……

[illegible]託親戚王甫卿、於夏歷十一月二十三日下鄉調解、[illegible]二十四日到方泉王甫卿家、[illegible]是晚、王文炳、徐錫清等從中勸說、決定離異、由女宅貼還周姓[illegible]、遂告解決、[illegible]在該鎮[illegible]店中互相調換婚約、[illegible]至此一齣婚變活劇、可謂已告終了、惟男宅方面、[illegible]業已由蘇州陸象如律師轉託本邑[illegible]律師、要求再行賠償損失、否則訴諸法院、故餘音尚裊裊未絕也、

中行維銀兌換處 成立尚有待

財部以本市錢業公會[illegible]

以國內缺銀[illegible]、特呈請財部設法救濟、財部乃令飭中央銀行增設兌銀機關、以資調劑、[illegible]、當由該行[illegible]、惟因目前各地銀幣之價值[illegible]、故成立之期、尚無從斷定、惟最遲不出本月底、決能成立云、

印花稅調換方法 財部批覆市商會
仰迅速登記造册具報

上海市商會前請財政部[illegible]印花稅調換新花方法[illegible]、茲經該部批覆云、查印花稅收[illegible]、[illegible]、各省市[illegible]、即由本部[illegible]、仰即[illegible]迅速登記造冊具報[illegible]云、

閘北施粥廠繼續開放 籌募粥經費
施粥廣告

閘北區域村落紛繁、苦力貧民尤為眾多、[illegible]、即於一月一日在柳營路第二粥廠開辦施粥、本屆施粥業奉社會局訓令早日籌備、及呈請市府撥款補助、[illegible]屋及搭蘆棚、比往年雖寬、不能容納、[illegible]、每日施粥五千餘[illegible]、惟貧民蜂擁、紛紛一赴廠就食、逐日增加、七八千人、並添粥灶二座、[illegible]、蔡蕭二君及王鼎成等慨助五千餘元、[illegible]、莫大功德、不論錢米棉衣、請送閘北新閘橋大統路慈善團體會計處、製有收據、再行登報鳴謝、此外並無捐冊在外募捐、特此聲明、惟希公鑒

董會　虞洽卿　張嘯林　金廷蓀　王曉籟　沈聯芳　聞蘭亭　俞葉封　袁履登　林康侯　陳炳謙　徐乾麟　顧竹軒　陳松源　陳維翰等　主任　王彬彥　仝啓

徵收交易稅 決下月一日實行
原則決不變更 稅率將予減低

財政部決定自二月一日起、徵收交易稅、茲因近日商人、一再請願、對已擬定之稅率、略予減低、至原則決不變更、記者今晨特採誌各情如次、

▲實行　自財政部擬定徵收交易所交易稅後、交易所當局即立表反對、但以此次稅則施行後、足以減少投機及操縱市面之弊、故[illegible]、本市雖紛交易所[illegible]、曾一度請願收回成命、停止執行、[illegible]、

▲原則　（一）交易稅原則[illegible]二月一日起實行、[illegible]、（二）交易稅納稅人、以交易所中[illegible]買賣雙方當事人、（三）[illegible]、

▲稅率　交易稅稅率前本[illegible]（甲）有價證券買賣約定價值百分之[illegible]、現擬改為[illegible]、（乙）棉花[illegible]、（丙）棉紗[illegible]、（丁）麵粉[illegible]、（戊）[illegible]、（己）[illegible]、現擬改為七角、所有此項新辦法、[illegible]始能決定云、

遊覽飛行 減價

歐亞航空公司北平站自開辦遊覽飛行以來、乘客踴躍、成績斐然、現為優待乘客起見、特將票價減低、原有之規定、每次票價六十元、再予減低以資普及云、

去年棉產激增
山東省情形最佳
經委會發表統計

〔新聞社云〕據全國經濟委員會最近統計、去年全國棉產、總共一千一百二十八萬八千擔、較去年度一百五十一萬三千七百九十三擔、增加十倍左右、以各地方分別觀之、山東棉增加十五倍、天津棉及鄭州棉增加二十倍、其他各地、均見突增、茲誌詳細統計如次、

漢口棉	[illegible]	[illegible]	[illegible]
鄭州棉	[illegible]	[illegible]	[illegible]
天津米棉	[illegible]	[illegible]	[illegible]
青島棉	[illegible]	[illegible]	[illegible]
小計	[illegible]	[illegible]	[illegible]
寧波棉	[illegible]	[illegible]	[illegible]
通州棉	[illegible]	[illegible]	[illegible]
南北市棉	[illegible]	[illegible]	[illegible]
太倉棉	[illegible]	[illegible]	[illegible]
安徽江西湖南	[illegible]	[illegible]	[illegible]
小計	[illegible]	[illegible]	[illegible]
本年度最後統計	一一・二八八・〇〇〇	一・五一三・七九三	[illegible]

江海關決炸燬
亞夫沉輪無人承撈
同德入塢迄未修理 兩輪撞案將行公斷

大豐公司之同德輪、於上月十八日在黃浦江陸家嘴江面與亞夫輪互撞後、[illegible]、江海關以亞夫輪係沉在水上交通要道、阻礙航行、曾令該輪公司迅即打撈出水、但該公司以打撈費須十餘萬元、[illegible]、[illegible]招標以來、無人承撈、故江海關決定於日內自行炸燬、[illegible]、同德輪入塢後、迄今仍未開始修理、並悉兩輪撞案、[illegible]公斷解決云、

洋拆劃頭步鬆 債市緩步前進
大戶咸懷觀望散戶略有進胃 交易異常清淡市氣似趨堅穩

上週華商證券交易所、各債經過、極鮮起伏、僅盤旋在二三角間而已、[illegible]、至本市錢業公會以洋拆劃頭日見步鬆、[illegible]、然沉悶、大戶咸懷觀望、僅散戶稍有進胃、成交數因此銳減、若有十萬八萬之交易、足能形成波濤、茲將六日經過情形、分別簡述於下、週一緩步前進、結果漲六七八角、週二漲跌互有、數在一二角間、週三盤旋稍漲、結果漲三四五角、週四再呈微漲、結果漲二三角、週五轉趨微跌、結果跌一二角、週六再呈下游、結果跌一二角、全週結果尚漲五六七角、

債別	期別	週一開盤	最高價格	最低價格	週六收盤	高低差額	較前漲跌
關稅	一月	二五・一〇	二五・一〇	二五・〇〇	二五・〇〇	〇・一〇	漲〇・一〇
編遣	一月	三九・五〇	三九・七五	三九・四〇	三九・四〇	〇・三五	漲〇・一〇
編遣	二月	三九・四五	三九・七〇	三九・三〇	三九・三五	〇・四〇	漲〇・三五
裁兵	一月	七四・五〇	七五・三〇	七四・五〇	七四・九五	〇・八〇	漲〇・一五
裁兵	二月	七四・一五	七四・八五	七四・一五	七四・二〇	〇・七〇	漲〇・九〇
九關	一月	四〇・九〇	四一・四〇	四〇・九五	四一・一五	〇・四五	漲〇・四〇
九關	二月	四〇・六〇	四〇・九〇	四〇・五五	四〇・七〇	〇・三五	漲〇・五五
九善	一月	四六・一〇	四六・七〇	四六・〇五	四六・三〇	〇・六五	漲〇・四〇
九善	二月	四五・七〇	四六・四〇	四五・六〇	四六・〇〇	〇・八〇	漲〇・四〇
念捲	一月	五〇・〇〇	五〇・八五	五〇・〇五	五〇・三〇	〇・八〇	漲〇・四〇
念捲	二月	五〇・二五	五〇・七五	五〇・〇〇	五〇・一五	〇・七五	漲〇・五五
念關	一月	四九・九〇	五〇・五五	四九・八〇	五〇・一〇	〇・七五	漲〇・五五
念關	二月	四九・九〇	五〇・六〇	四九・八五	五〇・〇〇	〇・七五	漲〇・七五
統稅	一月	五四・五〇	五五・四五	五四・四五	五四・九〇	一・〇〇	漲〇・五五
統稅	二月	五四・七五	五五・四五	五四・五〇	五四・八五	〇・九五	漲〇・四〇
鹽稅	一月	五五・九〇	五六・八〇	五五・九五	五六・三〇	〇・八五	漲〇・六五
鹽稅	二月	五六・〇〇	五六・八五	五五・九五	五六・二五	〇・九〇	漲〇・八〇
金短	一月	七一・一〇	七一・七五	七〇・九五	七一・二五	〇・八〇	漲〇・六〇
金短	二月	七二・三〇	七二・八〇	七一・九五	七二・一五	〇・八五	漲〇・六〇
念二關	一月	六一・三〇	六一・九〇	六一・一〇	六一・四五	〇・八〇	漲〇・四五
念二關	二月	六一・五〇	六一・八五	六一・二〇	六一・三〇	〇・六五	漲〇・五五
念三關	一月	七二・〇〇	七二・五五	七一・九〇	七二・二〇	〇・六五	漲〇・四五
念三關	二月	七一・一〇	七二・〇〇	七一・一〇	七一・六〇	〇・九〇	漲〇・六〇
整六	一月	六六・四〇	六七・二五	六六・一五	六六・八〇	一・一〇	漲一・一五
整六	二月	六七・三〇	六八・三〇	六七・一五	六七・七五	一・一五	漲〇・九五
九六	一月	一一・八五	一二・〇五	一一・八〇	一一・九〇	〇・二五	漲〇・九五
九六	二月	一二・〇五	一二・二〇	一二・〇〇	一二・一〇	〇・二〇	漲〇・一〇
金長	一月	四九・〇〇	四九・〇〇	四九・〇〇	四九・〇〇		漲〇・一〇

救丐會明日開始收容
流浪者得歸宿
今日已有乞丐徘徊門前

中華婦女節制協會組織之救丐協會、已籌備就緒、定於明日（十四日）上午九時起開始收容、申時社記者特前往外白渡橋福德路三號該會參觀、承該會西人某牧師、率領參觀設備、該會門前懸丁字形木牌一塊、漆成黑底白字、上書上海救丐協會字樣、並註明英文、色彩鮮明、醒目、上數武之外、即可望見、門口設一門房、今日已有男女乞丐徘徊門口、向門房窺探、經工役一一為之解釋、告以明日來登記等語、彼等始遠遠而去、該會沐浴室設在樓下大禮堂後面、丐婦入室沐浴須經過禮堂、為求秩序良好起見、在各丐登記之後、先等坐禮堂內、然後逐一入室沐浴、浴盆係木製、如天氣轉寒則浴時並生火爐取暖、更衣處在沐浴室樓上、地板極清潔、光線亦極充足、衣服有新舊二種、新者皆用藍布絨夾襖做、中絮以木棉、捻之極軟、約有卅餘身、舊者皆由劉王立明女士向各方募捐得、單夾棉皮不等、共有四大包、約計百餘件之多云、

……標語一斑……

該會籌備處並製定各種標語、以資宣傳、茲將其標語分貼會場四週、[illegible]、

……市長揭幕……

[illegible]大會已決定十四日下午[illegible]

設於閘北新橋下漢中路口、場棚業經搭蓋就緒、該會及參加廠商、於今日起、已派員前往佈置、大門首懸[illegible]國旗外、並紮松柏五彩牌樓、[illegible]、明日均可佈置竣事、

日軍關係備戰聲中 鉅量銅鐵東運
廢銅爛鐵高價收買 商人重利紛為代購

近來各國備戰工作日見緊張、日本方面、特派員來滬、收買大批廢銅爛鐵、由滬運往日本、現仍以高價收買之中、因之舊銅及鐵屑價格、突增數倍、牟利商人、紛向內地代購、以圖從中獲利、聞本社記者向本埠五金業界方面探悉、日商三井洋行、刻亦在收販舊鐵屑、頃已將五六百噸云、

工部局董事會 討論水電問題
協定草案由我方研究中 連日召集會議頗為忙碌

關於滬西供電協定問題、據工部局消息、該項協定、原係草案、細目仍未決定、現正由我方市政府及工部局、上海電力公司等三方面研究中、惟已決定於下星期一（即明日）工部局董事會開會時、提出討論、工部局公用事業委員會、特於昨日下午召集會議、調查協定內容、準備呈報董事會核議、至於滬西越界築路一帶供給自來水問題、亦係重要懸案、則亦在討論中云、

滬北國展明日開幕 吳市長行揭幕禮
會場佈置就緒柬請各界參觀 由電影明星陳玉梅行剪綵禮

本市國貨協會發起籌辦之滬北國貨展覽會、積極籌備、定明（十四）日下午二時開幕、並由吳市長行揭幕禮、茲誌詳情如下、

……佈置會場……

滬北國貨展覽會會場、[illegible]午二時舉行開幕典禮、該會籌備處已發出柬帖、邀請各界前往參觀、並悉開幕時邀請吳市長行揭幕禮、電影明星陳玉梅女士行剪綵禮、屆時必有一番盛況也云、

沙不器劇話播音團 歡迎試聽

每晚假座下列四電台播送高尚新劇

時間	電台	週率	播送之戲劇
下午二時至三時止	東陸	六四〇	我之罪
下午八時三十分起	東陸	六四〇	玉蜻蜓
晚九時半至十時念	中西	[illegible]	還金鐲
晚十一時起	明遠	九六〇	雙花細緣

各商店注意　各商店欲聘請本團播音請至[illegible]電台面洽

招請廣告跑街　頃有某報擬請跑街[illegible]位、須能通中英語者最佳、來函請寄本報廣告部代轉、合則約期面洽

久咳易成癆
[illegible]
父子大藥廠　世界各埠均有出售

佛來柯士開醫生
本醫生在德國行醫四年、在滬[illegible]
德國最新式電療機械醫治男女性病肺病
時間　上午九時至下午一時　下午三時至六時半
診所設在北四川路狄思威路轉角長春路四百十五號

舞國春秋
是舞界之導師　有銅圖百餘幅　現已出版
▲特價祇收六角▼
代售處　上海四馬路各大書局
上海廈門路衍慶里四十號
發行所　振社出版部

贈券
[illegible]
定者姓名
詳細住址

市府整理 圖圩界址
滬南等四區將重行劃分

本市範圍、包含前上海及寶山兩縣各一部分、故各區圖圩名稱、殊不一律、且原有各項分界、或以地形已有變遷、湮沒難考、或因轄區互錯綜、混亂異常、為整理圖圩界址計、特將原有保名圩號、一概予以廢置、另就天然界址重行劃分、每區各圖以一二三四等數目字編列圖名、每圖各圩以天地元黃、順次編為圩名、現計丈竣後重行分劃確定者、為滬南閘北法華蒲淞等四區、其他各區、亦將次第重行分劃確定云、（中央社）

本埠國貨廠商 組推銷國貨協會
目的專向國外推廣國貨銷路 籌備處設貿易局已積極進行

我國國產物品、向來因受外貨傾銷影響、致國外銷路、日見萎縮、本埠各國貨廠商、近為補救此項缺憾起見、特發起組織[illegible]、以振興國外貿易、並已設籌備處於國際貿易局內、發起者計有華生電器製造廠、中國化學工業社、華昌鋼精廠、中國製釘公司、上海膠木廠、中國內衣公司等八家、據記者向國際貿易局方面探悉、該會發起之八大公司、業經數次會議、刻已設籌備處於貿易局內、一俟具體辦法決定、即正式宣告成立、該會近并擬聯合本埠及全國國貨廠商一致團結、向國外謀發展、俟第一步實現後、當再聯絡國外華商團體、共同合作、積極進行推廣國貨、現已通告本埠各國貨廠商云、（新聞社）

股票市（美盛洋行）　紐約　一月十二號夜電

美國罐頭公司	American Can	[illegible]
美外電力	American & Foreign Power	[illegible]
美國冶金	American Smelting	[illegible]
美國電話電報	American Tel. & Tel.	[illegible]
亞納銅礦	Anaconda Copper	[illegible]
奧朋汽車	Auburn Motors	[illegible]
坎拿大鐵道	Canadian Pacific Rly.	[illegible]
凱斯農具	Case, J. T.	[illegible]
克雷斯勒汽車	Chrysler Motors	[illegible]
紐約煤氣	Consolidated Gas of N.Y.	[illegible]
杜邦公司	Du Pont de Nemours	[illegible]
電券公司	Electric Bond & Share	[illegible]
通用電氣	General Electric	[illegible]
通用汽車	General Motors	[illegible]
國際電話電報	International Tel. & Tel.	[illegible]
魯和電影院	Loew's Inc.	[illegible]
孟高華百貨	Montgomery Ward	[illegible]
國民釀酒	National Distillers	[illegible]
紐約中央鐵道	New York Central	[illegible]
北美電力	North American	[illegible]
紐傑西汽油	Standard Oil of N.J.	[illegible]
美孚汽油	Socony Vacuum	[illegible]
聯太平洋鐵道	Union Pacific	[illegible]
美國鋼鐵	U. S. Steel	[illegible]
惠斯丁好司電氣	Westinghouse Electric	[illegible]

無綫電刊

鐵阻浪

任嘯麟

播音室裏活像一幅百怪圖，裏面有：——口吐淫聲的女學生，缺胎抹粉女樣的男人，還有所謂「手無縛雞之力，身懷吐鳳之才」的詩人，和不懂五線譜的音樂家。只要是「奇」，無奇不有；只要「怪」，有怪皆全。妙哉！妙哉！廣播電台，——一聲無氣，臉臉的十景妙題。

★……廣播從業員，目下早已唱慣了整個詞語，看慣了光怪陸離的醜行。他們或她們的本身所出不窮的玩出五光十色的巴戲，固已在我們意料之中。什麼王倉同居，楊包爭風，嚴俞脫幅，林江鬧婚……等等滑稽的演出，自然不值我們筆尖一戳。

★洋大人們罵我們一聲「東亞病夫」，我們自曾一下「睡獅未醒」。廣播員的咳嗽聲，跟隨電浪飛躍空中。這，是醜辦的徵吼，還是東亞病夫的活現。

★現在，女廣播員的照片，真和「老五」「老七」一樣的不值分文。不是嗎？最近某歌唱團在放送廣告時，這樣說過：——「……那人某某女士聽衆請積滿某某香烟空罐三隻，可掉換鄙女士照片一張。」——哈哈哈！諺云：「面皮老老，肚皮飽飽。」宜乎，該團「利盡三江，黃金滿腹」了。

★某歌唱團因為生意的合同，均于去年年底「壽終正寢」，而新生意尚未「夢占投胎」。於是該團又復預備來玩一套「肉感的表演」。道裏，作者僅用十二分熱忱向該團忠告，「請于表演時，在少女的肉的外面，多披一件衣服吧！不要單看到「黃金隨肉香齊飛」，而一點不顧到「民衆隨肉香麻醉」。」

全是你不願聽的話

今晚節目

——六時起——

▲中華……——至三刻 週率一一四〇週波 玫瑰團：「歌唱」
前奏曲
照君怨（張 如）
回憶（雲 仙）
夜月之歌（曼 麗）
花心曲（玲 玲）
夜深深（吳 芳）
春潮曲（王 蝶）
待別快車（張 如）
風雨歸舟——至七時

▲華興…… 週率一二六〇週波 飛音社：「歌唱」
娥眉月（愈月明）
王昭君（曼 娜）
丁香山（露 茜）
花心曲（佈 德）

▲華東…… 週率一三六〇週波
夜月之歌（愈月明）
滿江紅（曼 娜）
廣州小姐（露 茜）
願雷音劇團：「話劇」 今晚播演——「天雨花」——一刻至七時

▲元昌…… 週率一一二〇週波 陳昌浩：「四明南詞」 今晚播——「果報錄」——三刻至七時半

▲華光…… 週率一四八〇週波 趙鶴孫：「彈詞」 今晚播——「雙蝶緣」

▲敦本…… 週率八〇〇週波 玫瑰團：「歌唱」
前奏曲
滿宮秋月（張 如）
這個事情太奇奇（曼 麗）
戀愛明是

上海南京路二十四號 電話一四二四三號
亞達公司
無線電修理部
修理無線電
老牌 修理 專門 設備 迅速 價廉 全國 獨一
不論任何收音機保證滿意

——七時起——至三刻

永別了弟弟（雲 仙）
祝你晚安（吳 芳）
我捨不得你（玲 玲）
摩登女郎（曼 麗）
好朋友來了（王 蝶）
歸程（周 恭）
女軍人（張 如）（雲 仙）

▲元昌…… 週率一一二〇週波 李昌鑑播音劇團：「開聲戲」 今晚播演——「魅鏡」——至八時

▲安定…… 週率八六〇週波 蓉芙團：「歌唱」
我們的皇后（雪 莉）
嫁給勇士吧（黃 韶）
紫羅蘭（雪 雲）
快樂家庭（雪 芬）
跟虎門（雪 芳）
天倫之愛（黃 韶）
祝你晚安（雪 雲）
勇健的青年（雪 芬）

▲國華…… 週率一一〇〇週波 願雷音劇團：「話劇」 今晚播演——「天雨花」

▲同樂…… 週率七二〇週波 華乙好：「話劇」 今晚播演——「包公難鳴案」

▲建華…… 週率七四〇週波 張慣玉楊月英：「話劇」 今晚播演——「琵琶記」——一刻至八時

▲中西…… 週率一〇四〇週波 觀音劇社：「觀音戲」

空谷蘭

新婚的生活本來是多麼的甜蜜呀，在？可是紉柔雪在裏頭一搗蛋以後，引得紉珠鬧笑話，可憐了，至於蘭蓀呢？當然沒有什麼話可以說了！幸虧青柳夫人跟紉珠見面後很投合，所以還能夠相安無事！——三刻至八時半

▲亞東…… 週率一一二〇週波 星光社：「本劇特別節目」
逍遙津（蕭瑞卿）
浣沙溪（吳惠霖）
獨木關（李松濤）
追韓信（李士英）
汾河灣（李棟樑）
女起解（趙潔綠）
罵殿（陳筱芳女士）
青霜劍（吳佩秋）
刺湯（吳秋娟女士）
玉堂春（唐瑛女士）
法門寺（趙炳生）

——八時起——至三刻

▲中西…… 週率一〇四〇週波 民生劇社：「話劇」

姊妹花

大寶因竊金鐲，失手推倒錢小姐，以致跌斃，事關人命，督解署立即電話報告軍法處，處長即趙氏大寶之父趙大，父女見面不相識，拖大寶往軍法處嚴刑究辦，大寶哀求無效，當問偽害小姐何由，大寶直供因丈夫做工跌傷，無錢醫治，預借工資未遂，……金鐲，鏡片被其看破小姐……死，趙大怒甚禁大寶於家中。

▲友聯……——至五十分 週率八八〇週波 明月社：「歌唱」
紅豆新詩（張 靜）
清雅令（白 虹）
走近前來（英 茵）
夜戰場（黎明健）
花心曲（張 靜）
誰知我玩（白 虹）
黃昏（英 茵）
給歌郎（黎明健）
風雨琴歌（張 靜）

□給歌郎

歌郎：你的歌聲是這樣的宛轉悠揚，歌郎：你的歌聲是這樣的溫柔浪漫。別忙！詩人們為你而寂寞，徬徨。別忙！戀人們為你而陶醉，狂。但是，你看看如地獄般的人間世上，受罪的大衆只剩下一些苦痛悲傷。請你多唱壯歌十分的莊嚴壯，請你多唱悲歌十分的憤慨愴，喚醒那，醉生夢死的詩人和偷，喚醒那，朝啼暮笑的戀侶鶯，發出的呼聲，鼓勵着犧牲反抗，唱出的歌聲，鼓勵着猛進緊張。有為的青年們永不想自殺頹喪，有為的青年們一個個興奮發揚，歌郎，你的工作才能像太陽光亮，歌郎，你的成績才能像山高水長。

▲大中華……——至九時 週率一一六〇週波 大上海社：「歌唱」
前奏曲（全體樂隊）
山中美人（曼 娜）
廣州小姐（露 茜）
慢牛快馬（殷 雯）
黃昏（姚 莉）
羅宮蒼夢（露 茜）
可憐的秋香（殷 雯）
追求（雪 莉）
南海美人（曼 娜）

▲市音…… 週率一三四〇週波 願雷音劇團：「話劇」 今晚播演——胡必松九美圖——一刻至九時

▲華興…… 週率一二六〇週波 芙蓉團：「歌唱」
勇士凱歌（雪 莉）
電影院中（雪 雲）
月下花前（黃 韶）
回來吧（雪 芳）
夜半私語（黃 韶）
農村之歌（雪 雲）
太平花（雪 芬）
小寶寶（雪 芬）
別矣巴黎（雪 芬）

▲中華…… 週率一一四〇週波 觀音劇社：「觀音戲」

歡喜冤家

夫當無沒有做丈夫的時候那樣自由了！白桂英當然不能例外的思想，總以她雖有重作馮婦的心意，可是礙着玉和的面子，不可立刻實行，這一來可大福母子，不免衣食住三項上又發生問題了！——半至九時一刻

▲東陸…… 週率六四〇週波 沙不器劇團：「話劇」 今晚播演——「玉蜻蜓」

▲華光…… 週率一四八〇週波 張慣玉楊月英：「話劇」 今晚播演——「戰地鶯花錄」——三刻至九時半

▲中西…… 週率一〇四〇週波 玫瑰團：「歌唱」
前奏曲
雁落平沙（張 如）
我的妹妹（楊雪怨）
大路歌（王 蝶）
新鳳陽花鼓（玲 玲）
賣報歌（曼 麗）
漁光曲（雲 仙）
愛的花（吳 芳）
吹咆咆

——九時起——至十時

▲國華…… 週率一二六〇週波 鶯聲藝社：「歌唱」
春潮曲（紫 薔）
燕燕歌（露 茜）
摩登戀愛（曼 娜）
花生米（露 茜）
愛內何處尋（曼 娜）
開路先鋒（露茜流鶯）
文相逢（曼 娜）
我不能忘記你（紫 薔）

▲大中華…… 週率一一六〇週波 芙蓉團：「歌唱」
賣花詞（雪 莉）
酬寃的夢（黃 韶）
吹泡泡（雪 芬）
摩登戀愛（雪 雲）
愛之集合（雪 芳）
休息五分鐘（雪 芬）
廣州小姐（雪 雲）
四十二號街（黃 韶）

▲明遠…… 週率九六〇週波 張治兒：「滑稽戲劇」 今晚播演——「描金鳳」

▲亞東…… 週率七六〇週波 萬籟鳴：「話劇」 今晚播演陸鳳鳳賣身葬父

▲建華…… 週率七四〇週波 李昌鑑播音劇團：「開聲戲」 今晚播演——「廣陵潮」——一刻至十時

▲中西…… 週率一〇四〇週波 沙不器劇團：「話劇」 今晚播演——「還金鐲」——半至十時一刻

——十時起——至三刻

▲元昌…… 週率一一二〇週波 朱泉根宋美琴：「申曲」 今晚播演——「水晶宮」

▲安定……——至十一時 週率八六〇週波 玫瑰團：「歌唱」
前奏曲
楊翠喜（全 體）
玫瑰之光（張 如）
聲聲慢（玲 玲）
薔薇之歌（曼 麗）
新鳳陽花鼓（雲 仙）
從軍別愛（吳 芳）
桃李爭春（張 如）
新戀

▲東方…… 週率一〇二〇週波 蔣如庭朱介生：「三笑」 今晚開篇唱——薛氏夫妻對哭

▲上海…… 週率一一〇〇週波 楊月英：「話劇」 今晚播演——「可憐的孀女」——一刻至十一時

▲中西…… 週率一〇四〇週波 蓉芙團：「歌唱」
十里長亭（黃 韶）
蝴蝶姑娘（雪莉雪芬）
小鸚哥（雪雪雪芳）

小鸚哥

聰明美麗的小鸚哥，黃金鍊子黃金鎖，黃金盒子黃金架，上黃金籠放珍珠，一天到晚你東飛，西飛飛，你倒很快活，有吃有喝有玩有說，你東咏咏，西咏咏，甚麼也沒有甚麼，天天瞎胡說？天吃飽了沒工作，只好唱歌。

聰明美麗的小鸚哥，瞞脚爪瞞瞞腿，瞞瞞眼睛，你東咏咏，西飛飛，吃珍珠，一天到晚多麼有趣味，有吃有喝，有鬼有……天天亂搗鬼，不敢亂搗鬼……

——十一時起——至十二時

天吃飽了沖睡睡，講點閒文開開胃。
聰明美麗的小鸚哥，被人喂養受人管，吃人飲食陪人玩，受人管了要相安，一天到晚保佑你平安，你東咏咏，西玩玩……無禍。

▲中西…… 週率一〇四〇週波 姚小蘿王蓀秋：「珍珠塔」 開篇唱：

□送夫從軍

東風和暢，送君從軍遠；柳青青（愁腸那）三疊陽關歌折柳。偏又是送君十里到長亭。（都只為）殺勇殺敵到前方去。（免不得）妻子牽衣淚滿襟。就中却有個英雄女，（你看他）妙轉雙瞳秋水情。（却不是）少年夫婿濃情話。（他說道）人世光榮第一，（無非是）邊關萬里去從征。（兄見那）嗚咽的渡河水，（帶將來）愛國男兒殺血腥。（奴祝你）奴祝你衛敵沙場……（縱使那）……把命拚。（奴便）……

▲李樹德…… 週率九二〇週波 王筱新：「申曲」 今晚播演——「廢堂相會」

▲明遠…… 週率九六〇週波 沙不器劇團：「話劇」 今晚播演——「包公奇案」——半至十二時一刻

▲元昌…… 週率一一二〇週波 李雁秋：「白蛇傳」

開篇唱：**勸嫖**

管仲立娼把國與生財，自從有道到義深，現在有人會創立市面，却害了青年人，墮落無數美女好青春，誤盡人到那裏銷魂，斷送心，嫖客亦甘心隨意肉，為客人是為愉內，打狗妓好似肉，送入火坑，情目的利，傾家蕩產，揮金少年，花錢大生，撩嫖妓，……下堂去，有一……家中妻室常吵鬧，氣斃高堂，欲尋歡反而不安寧，常常嫖娼，無財闊瑞生，娼門失意，羅炳生，勸君速醒早回程。

明日節目

——上午十一時——至十二時

▲中西…… 週率一〇四〇週波 郎照明：「揚州評話」 明日播——「包公案」

▲安定…… 週率八六〇週波 周劍虹楊振雄：「彈詞」 明日播——「描金鳳」

——中午十二時——至一時

▲永生…… 週率一〇八〇週波 李昌鑑播音劇團：「開聲戲」 明日播演——「復活」——一刻至一時

▲上海…… 週率一一〇〇週波 元執中：「美術講習座」

講要：教授第二卷第一期贈出的，美術講座印證（無線電）廊友及聽講者之參考「蒙索即喻」解剖畫法，及小孩與成人之比例，斜線法，鼻口之畫法。（寫生用）不用規矩之圓形畫法。（二）茶杯等畫圓口之畫法。水彩畫，鉛筆畫及教授油畫之技巧方面進步法。

——下午一時——至二時

▲華光…… 週率八六〇週波 陸奇奇：「話劇」 明日播演——宏邦定國誌

▲同樂…… 週率七二〇週波 丁筱芳：「紹興文戲」 明日播演——何文秀

▲東陸…… 週率六四〇週波 錢文元：「評話」 明日播——江湖奇俠傳——三刻至二時半

▲元昌…… 週率一一二〇週波 吳祥麟吳金鳳：「申曲」 今晚播演——秦雪梅

——二時——至三時

▲明遠…… 週率九六〇週波 張利聲金顧生：「話劇」 明日播演——十五貫

▲華光…… 週率一四八〇週波 陸奇奇：「話劇」 明日播演——女學生失足恨

▲東陸…… 週率六四〇週波 錢文元：「評話」 明日播——八仙得道——半至三時一刻

▲元昌…… 週率一一二〇週波 李昌鑑播音劇團：「開聲戲」 明日播演——再生花

——三時起——至四時

▲安定…… 週率八六〇週波 朱堯坤：「書派宣卷」 明日播演——三笑

▲中西…… 週率一〇四〇週波 於斗斗劇團：「話劇」 明日播演——再生花

——四時——至五時

▲富星…… 週率九二〇週波 湯月英張鳴聲：「話劇」 明日播演——宏碧緣

▲華東…… 週率一三六〇週波 民生劇團：「話劇」

天涯二孤女

焦大偷銀針逃出，客寓落荒而走，焦二見銀針實目，愛凰更遭虐待，心甚傷之，即追至黃其兄不應偷盜天良，强逼焦其女回家，焦大怒極手執利刀刺殺其弟，焦二偏避，適其父焦德在傍，正中前胸而死，更不放其弟再殺之，焦二一方保護銀針，一方仍須偏避利刀，焦大一刀又刺中其母，殺死焦大，焦二見父母俱傷，即奪刀經過，將焦二銀針捕獲。——半至五時半

——五時起——至三刻

▲永生…… 週率一〇八〇週波 上海無線電劇社：「歌唱」
前奏曲（全體樂隊）
因為你太美（姚 莉）
蠶寡婦外（曼 娜）
開始的一吻（露 茜）
寄給父親的詩（姚 茉）
賣花女（曼 娜）
慢牛快馬（露 茜）
閨裏閨外（姚 莉）

▲中西…… 週率一〇四〇週波 陳錦明：「評話」 明日播——萬年青——半至六時一刻

▲音市…… 週率一三四〇週波 芙蓉團：「歌唱」
賭子賭拚命（雪 芬）
良辰美景（黃 韶）
長記得（雪 雪）
悲秋（雪 利）
春潮曲（雪 芳）
寒衣曲（雪 芬）
我不能忘記你（黃 韶）
關不住了（雪 雪）

鮑明存君： 稿費已結出，請具條來取，並盼繼續為本刊撰稿。——編者

怎樣使你的收音機響亮

有收音機的諸君，總希望自己的收音機要響亮而清楚。要響亮而清楚的條件，當然要有幾個條件：這種條件，大約有下列幾端：

（一）天綫要高，愈高愈好，但引入綫與比如起來，不能超過二十尺；否則南京特別高，而不地會低。

（二）收音環境要住，天線高底二線，不能與建築物或樹木等接近。

（三）地線要粗而深，裝在陰面地方，不能碰着砂石。引進綫宜短。

（四）天綫兩端要絕緣，引進綫不能碰着什麼東西。

（五）收音機的線路要緊或括淨，一起，應該相離三尺。

（六）接線要短而粗。好，接地方要緊。

（七）礦石機的礦石要好，如果不響，可以放在火酒裏洗洗，或者用礦石針重新找一點最響的地方。

（1000）一個固定廣台生，或者可以更清楚些。

天綫與引入綫，地綫引入綫與接綫棒，凡接頭的地方都應該接牢，免得日久生銹，而發生障礙。

元昌廣告公司廣播電台最新節目

——上午——

一時至二時 唱片及商業介紹
六時至六時卅分 名人小傳（不固定）
八時半至九時十五分 唱片及商業介紹
九時十五分至九時卅分 張慣玉楊月英（星期一、三、四、六）
九時十五分至十時 毛執中美術講座（星期日）
九時卅分至十時 春宵團歌唱（不固定）
九時卅分至十時 最新唱片（星期二、三、五、六）
十時至十時三刻 郭宗唐醫師醫藥（星期一、四）
十時至十時三刻 歌舞唱片（星期五、日）
十時至十時三刻 滑稽唱片（星期一、三）
十時至十時三刻 京劇唱片（星期二、四、六）

——下午——

一時至一時三刻 顧一龍滑稽話劇
一時至二時半 吳祥麟申曲
二時半至三時一刻 李昌鑑開聲戲
五時半至六時一刻 春宵團唱歌
六時一刻至七時 陳昌浩果報錄
七時半至七時三刻 李昌鑑播音劇團魅鏡
十時半至十時三刻 朱泉根宋美琴申曲
十時三刻至十一時 陸奕芳全班小曲（星期五無）
十時三刻至十一時半 陸愛芳全班小曲（星期五有）
十一時半至十二時一刻 李雁秋彈詞白蛇傳

平市五機命名典禮縮影

耆老五人綵剪摩登女郎競在機畔留影
崇拜空中勇士心理充塞各個市民心頭

【北平通信】自國難發生後，舉國上下均提倡發展航空，各地先後募集飛機捐款，北平市各界救國聯合會亦徵集款捐，購弗立脫式練習機五架，於日前先後飛抵北平，業於昨日下午一時在南苑航空場舉行命名典禮，參加之市民極衆，機聲與歡呼之聲充滿機場，航空救國以發展航空教育，訓練飛航人才為基本要圖，故平市之首捐練習機，即希望此利器，產生空中勇士也。

◎……典禮隆重……◎

北平市民對於提倡航空之心，有被傾一空之勢，每一汽車均填塞無餘地，摩登婦女來者亦多，日競邀同伴攝影於機傍，窺其心理，是欲永與此空中利器作件也，京滬等市愛國機命名典禮均以名閨閣命名之事，袁良氏正提倡敬老之禮，故獨聘耆老五人，執剪綵之禮，廣大之機場西南一角已被觀禮人士佈滿，電影公司忙於拍攝活動影片，新聞記者忙於攝照，日注新機，機師啓去機首之布，透油試機，十分忙碌，五機之螺旋先後展動，嗡嗡之聲，激動各人緊張情形，台之上，遂準時宣佈開會，袁良等先後演說畢，下午一時傍，由五老動手剪開相繫之綵，綵蓋之國旗既揭，各機之名赫然顯露，分別書北平市一號至五號字樣，號碼均用阿拉伯字，取與空軍編號一律也，仍與高氏所作者同，故不贅述。

◎……表演情形……◎

五機北航之唱派來中央航空署以其領隊之航空隊長高志航氏，駕駛第二號練習機，表演高等駕駛之航空技術，表示作戰時遇敵機之距離極近，是空戰之開始，以機首對準敵機，高氏以其機首迴轉，敵機被迫退去，乘機猛追，作側飛姿勢，乃將機首向下，如此約數十秒鐘，敵機已居吾下，危險界脫出，垂直下降，以便由機首射出火器，作垂直向下降，中間遭遇敵機之追擊，乃連續翻轉，機身包圍攻擊，吾機發揮充分之效力，此為高等戰術最難部份，後又為避敵機之鎗火，乃用倒飛方法，以底部向上，駕駛員頭部向下，如此約數十秒，米達，施此技術亦非機身良好，駕駛純熟不易保持平衡，飛後，又將馬達關閉，作無聲前進，以免驚動敵人，而侵入其防禦綫內，投彈轟炸其重要地點，高氏於二十分鐘內所演習之勇敢之高等技術，每一動作均博得觀衆之熱烈歡呼，高氏下機時，觀衆均一致掬至機前，向之舉帽歡呼，表示敬意，五機由市內飛回，二機落地，由三機繼續表演一切動作，直至三時許始畢云。

幕既畢，由最右之一號掉頭向右，各機隨之滑行，被至機場東北部，恢復一行隊形，由執事人在各機尾部繫以附有國旗之彩綢，五機互相聯繫，同時昇空，自始至終，彩綢不斷，保持其同等速率與高度，機在上空盤過時，場內之人歡聲雷動，當上場之際，觀者群情激昂，機身拂飛，機翼耀人眼目，國旗翻飛，誠壯觀也，五機繞場半週，向城內駛去，環繞城區一週，使全市民一觀，此獻與政府之利益也。

◎……觀衆擁擠……◎

昨日自晨至夕，氣候宜人，人人長行家，各學校軍警及軍隊皆以汽車搬運，機場附近交通頗形擁擠，觀衆多數為青年學生，空曠之地人山人海，在一碧萬里無雲之天氣中，觀禮人士，愈多，最希望之氣氛，熱烈情形，此種熱鬧之情形，為故都所僅見，自上午十時起，永定門外即車轂相擊，如潮水向機場擁去，萬人空巷，人心振奮，學生均整隊前往，某某學校軍事訓練班之隊伍，直趨飛場內，來參觀人士以青年及學生為大多數，若干青年故從步而往，作急足奔赴，其熱烈心情也市內…汽車幾……

日人行乞誑抄大藏經

世界人類文化史上唯一巨寶
二十年前多田博士行乞潛入西藏
懇祈達賴費時十一年始抄錄回國
各國學者欲覩不得日本現將出版

【中聯社東京通訊】西藏大藏經為世界人類文化史上最古最巨之經典，實係代表東方古代文化之珍寶，原版在西藏，於一僻地古寺中研究東方古代文獻之英德法比等各國學者專家，欲一睹其原版，均未成功，有日人多田博士者，於距今二十年前變裝乞丐潛入西藏，達賴喇嘛予以抄錄之特權，多田費十餘年之時日，已抄出原版，於去歲回日，現聞即將出版，茲將其詳情分誌如次：

三種藏經原版最寶

西藏大藏經，原有北京版，那旦版即原版三種，原版在西藏，印刷精明，校訂精確，而北京那旦版，印刷不精，已很失重要部分，現世遺存者，僅西藏原版，惟西藏當局認為國寶，秘藏匿於西藏東北迪爾克地方深山一古寺，知者甚鮮，各國學者頗多派員入藏尋覓該經，均未成功。

日人入藏抄錄回國

日人佛教學家多田，於距今廿年前，決以生命換得該經，變裝乞人，取道印度，潛入西藏，遍歷全藏各地，採覓該藏經，歷時九年，始在迪爾克地方深山古寺中發見該經，多田乃誓願已死達賴，聲明其係日人佛徒，為抄經文入藏，行乞九年之久，達賴奇之，允其抄去，多田即費十一年之時日，抄錄該原文，於去歲年底始功程圓滿回日。

藏經內容分兩大部

西藏大藏經一巨著，內分三百十七秩，均係藏文，全經共四千五百六十一部，全經分佛說部及論疏部兩大部，多田乃用日文翻譯，為世界人類文化史上唯一之巨製，出產西藏大藏經總目錄云。

匯文的冷熱兩種世界

每日升降國旗全校人行立正禮
操場杳無人跡圖書館人滿為患

——平今白平寄

每日的兩遍升落國旗，在我們學校，已經成了司空見慣，老生常談，不足為奇了，升旗的意義是使學生腦海中，深深的印上國旗的嚴重，所以升旗時有軍樂隊教師吹着升旗號，無論是校長，一堂役先生，學生，都得一律停止工作，起立，對着國旗方向立正，這升旗起立的事倒覺得十分奇特，尤其是一班工友，更是莫名其妙，雖然有不少的學生解釋給他們聽，但他們終是有點子糊塗，一聽到吹號才好，就楞了，有的不知道怎樣才好，有的更是連一停止工作都不曉得，直至過了一個多月，到了現在，每天聽熟了，也一樣的會立正了，我們也是如此，起頭升旗都還晚得，到了降旗，便有點周轉不靈了，因為降旗正在下午四點，正在操場上運動的時候，操場雖旗杆又遠，雖然能聽到一點小聲音，但是正在運動得高興的之際，所以大都是聽不見，或是快吹完才聽見的，現在即也是以為常了。

今年的冬天，就是特別的暖和，直到元旦十又漸漸的冷起來，操場上西北風，無論是那方，刮來的風，都能吹着些黃沙來，人們……操場上冷落無人，圖書館，却登時熱鬧起來，往常不到圖書館看報的學生，也都擠到冷冰的操場，都到熱氣騰騰的圖書館去，在春夏秋三季，是圖書館看報的人，甚至於一個沒有，現在冬季可不同了，每天圖書館十二點二十分開門，未到十二點圖書館外就結滿了人，門開一開，一窩而入，各個自己霸佔看的報，當你看完之後，再一看時，便有許多的人，在往往有一群一群的，手拿的，走，也看不着的，而知了，我想圖書館應該，必定更熱鬧了吧！

稍不留神，沙子便乘空鑽入，眼皮裏去，所以一般球迷既怕黃沙襲擊，又嫌風吹來，所以凡是有好朋友住堂的，便到宿舍裏去，沒有好朋友住校的，便到圖書館看報，操場上去了一般球迷，自然清靜起來，一望平原，杳無人跡，只有一陣陣的風，挾着泥沙，在操場上吹過，操場竟成了一片不見人烟的荒地了。

社會一角

故宮行

景麟

山河萬里勢紆回，燕雲深處帝闕開，右擁太行左渤海，城郭峥嶸盡壯哉。當年宮殿盡相對，瓊樓十二耀殊宇，六宮粉黛三千人，承歡侍宴交獻媚。脫釧解珮何足論，日律呂身為度，炊金饌玉御膳進。林泉勝境甲天下，山樓水閣高金屋，海棠睡。歌台舞榭凝管絃，梨園腳色憶明天，聲為入雲間。畫舫棹歌迷三海，蓬萊咫尺萬壽山。君臣荒宴歡歌舞，漢有呂分唐有武，公孫籬外仰吒羅，可憐胡塵漸翻覆。晴天霹靂起武昌，剩餘煙塵日茫茫，連天砲火飛血肉，鵲破天闕夢一場。燕都從此寥如遺，六朝舊址復樓遲。故宮荊棘門常掩，無復玉鑾臨丹墀。甲戌之秋營鎖鑰，信步暫入探樓閣，樓閣參差皆依然，如何漸入漸蕭索，紗窗破裂穿虺蛇，寶棟欹斜棲鳥鵲，鳥鵲虺蛇復何如，荒穢不理造化移，臺草延入宜禁殿。霜葉飛來華清池，金釘華燭歎舞虛，荒涼只認舊台基。寢殿深深連後宮，粉黛當年笑語融，半明侍女焚崗鹿，而今香霧尚濛濛。乾清宮內御書屋，簡策狼籍誰整束，鼯鼠白晝案上行，珊瑚架筆筆已禿，森森古柏映書窗，玉階無人依然綠，薄暮出門一長歎，兩腋淚濺背流汗，廢興存亡原有因，回首百代如一貫，君不見唐虞當日理天下，萬姓歡呼樂雍化？又不見桀紂荒淫日優游，哀哉社稷一旦休，一興一亡誰復使，禍福無不求諸己，古今代謝總如斯，浪花滾滾東流水。

二三，一一，二八，寫於故都。

大美晚報
TA MEI WAN PAO
(AFFILIATED WITH THE SHANGHAI EVENING POST & MERCURY)

今日兩大張 共計十二頁 合售銅元五枚 如有不全 請向報販補索 不另取資

星期日 中華民國二十四年一月十三日 第一頁

夜譚

胡適胡為乎吃癟哉！

照胡適博士的八字推排，他的思想地盤究竟還是北平，在那裏，有那古舊的北人可以做他的根據地，有一班五四時代的老朋友——現在都是名流紳士了——做他的網路人，形成一種「評論」的一個小集團。一出北平，「胡」道便有些不行了，前年到長沙講學，好像是收受了何鍵主席的盤費，喪失了少人信用不少；這次赴港，受他，港粵早就排定他講演程序，各報都不惜以專電報告其行蹤，看起來大有「胡道其南」的神氣，誰知又因為發言不慎，觸了一鼻子灰，弄得「胡道不南」了。

胡適此次吃癟，雖有幾分冤枉，論其道理，卻也是自取其辱。他反對讀經，而希望香港為南方文化中心，殖民香港教育當局改進中國文化，是最不可解的矛盾。英國人統治香港唯一的方法是愚民，排斥一切新思想，所以香港在今還是八股的地盤，香港總督同時也就是提倡讀經最熱心的人，香港祇配做中國文化的垃圾桶，反對讀經便不應希望香港，希望香港便不應反對讀經；胡適一面反對粵當局的讀經運動，一面卻希望香港，讀經運動發源地的香港，怎不會使青年們生氣呢！如何能使粵當局心服！

說「廣東自古為中國殖民地」，其實並沒有侮辱的意味，不過胡適吃虧之處是「嚮往而不知今」，要知道現在廣東是香港的殖民地（無論在經濟或文化），胡適為什麼不拿廣東同胞說幾句「話」，倒做起香港當局的官僚部長來配了？這裏面，便可見香港大學「博士學校」的妙用了。

然而從另方面說，「博士我自為，笑罵由他人」，中國本是殖民地，於胡適何傷！

南昌濟良所巡禮

外面看來很像一個小監獄 內部像一個雛形工藝廠

內部設備

訓練管理

擇配標準

領娶費用

澡堂風味

塗脂抹粉

逸園 CANIDROME

法租界亞爾培路 電話 八二〇七三 八二〇七四 八二〇七五

今午二時半起賽

第三期搖彩號碼
頭彩 五七九八一
二彩 六九七五八
三彩 ○六三二四
小三彩 ○號號號號

第四期搖彩號碼
頭彩 八三五七四
二彩 一三三五三
三彩 二五六○八
小三彩 號號號號

下期大賽
星期六（一月十九日晚）八時半起賽
及
星期日（二十日下午）二時半起賽

請用汪裕泰茶號出品著名祁門紅茶 盧仝牌

各大商店均有出售

船期表　總統號

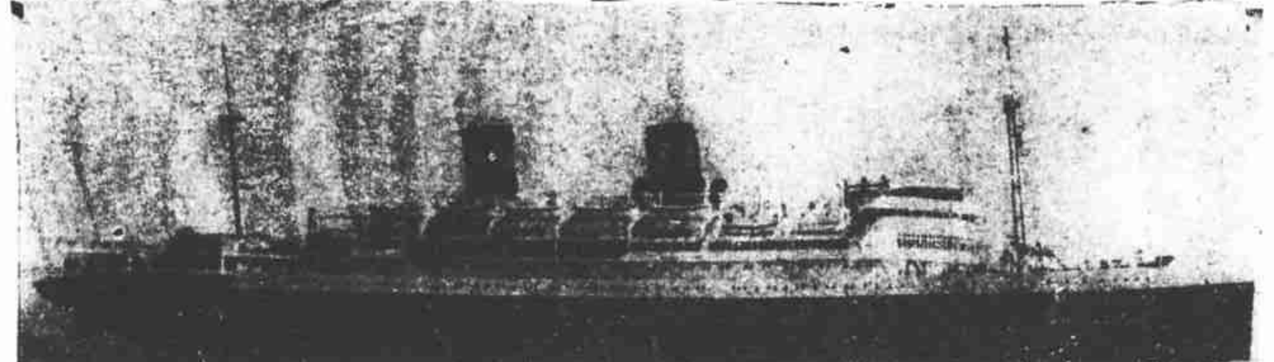

美國郵船公司　大來輪船公司

美國舊金山洛杉磯及紐約班（僅開至洛杉磯與其他總統號相啣接）		美國西雅圖班		週遊世界班		香港小呂宋班	
塔虎脫總統	一月十九日	麥金蘭總統	一月念二日	海士總統	一月十五日	海士總統	一月十五日
胡佛總統	一月念九日	格蘭總統	二月五日	約翰遜總統	一月念九日	胡佛總統	一月十五日
批亞士總統	二月十六日	傑弗遜總統	二月十九日	孟羅總統	二月十二日	格蘭總統	一月念三日
柯立芝總統	二月念六日	傑克遜總統	三月五日	范白倫總統	二月念六日	約翰遜總統	一月念九日
威爾遜總統	三月十六日	麥金蘭總統	三月十九日	茄菲爾總統	三月十二日	批亞士總統	二月二日

廣東路五十一號　電話一五三〇九

輪船進口預告（一月）

輪船出口報告

招商局　船期廣告

三北　鴻安　商輪公司　船期廣告　電話一二九〇五

▲新浦興快輪　▲新寧興快輪　▲長興快輪　▲新寧興快輪

怡和船期

▲寶和輪船　▲平和輪船　▲隆和輪船　▲明生輪船　▲源生輪船

海上漸復常態

大霧迷漫擾亂交通

淺灘觸礁已脫險　紹興丸在途受霧阻

保險年鑑 1935

研究保險事業者不可不備　經營保險事業者不可不備

預約處　上海法租界愛多亞路一九三號　轉角二十七號

保險年鑑編輯所

狄斯女士信箱　▲有志者事竟成

隨筆

女兒經

賢妻可貴

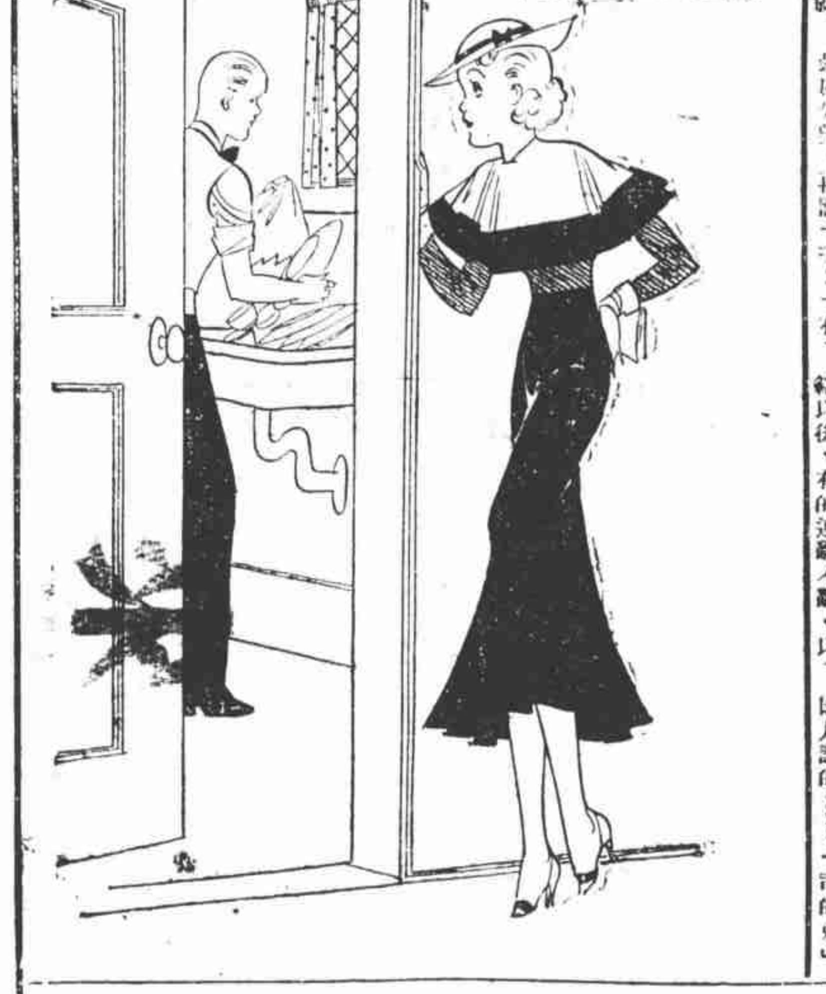

賢妻有如汽車一樣。有車時不覺有車之便利可貴；如果一旦賢妻不在。你自己便要自衣自食服侍自己。到那時你才覺得賢妻可貴。

美盛洋行

A. B. Rosenfeld & Son

專門代客買賣美國各種股票

▲紐約證券交易所會員　▲紐約棉花交易所會員

上海九江路一百十三號　大陸大樓　電話一八一五〇（五線）

紐約　倫敦　巴黎　代理人

亨士洋行　H. HENTZ & CO.

普益信託公司

本公司為遠東信託事業之前驅對於各項信託產業之管理信託投資之經營無不妥慎可靠盡善盡美並辦保息信託存款溥惠社會歡迎面洽

地址　上海南京路廿九號

電話　一一三〇〇號

RAVEN TRUST COMPANY
FEDERAL INC. U.S.A.

上海大來車行

諸君！你感覺着每日的車資係日常生活最大的消耗麼？

請購用本行最著名出品「紅飛頭牌」腳踏車這個問題便解決了

經濟！便利！美觀！

請認明「紅飛頭牌」

本行自運各國名廠腳車原料精造各式三輪送貨車腳踏車及男女大小腳車另有臨參觀舒適滿意歡迎惠快分期付款辦法

不論腳車另件一應俱全特別克己批發零售無不

營業部愛多亞路七號九八〇一電話一九六六九六

製造廠北四川路交通路七十六號

回力球 中央運動場
每晚八時起賽
星期日午后加演日場
霞飛路亞爾培路口

新年香檳號碼揭曉

頭獎 六一一五二 得洋一〇〇四五元

二獎 五三〇三 得洋二八七〇元

三獎 八〇〇三 得洋一四三五元

七附獎 一二三四 一四六二 五九二四 九五九三 八二六五 一〇三二一 一〇四六三 各得洋三五〇元

1	2	3	4	5	6
卡禮加	依甲蘇	杜樂仙	賈多	依思高	拉飛爾
沙特浪谷	古禮地	爾魁地	白羅地	蘇羅沙伯	爾加
杜拉地	依搭多	拉弗司	拉來	羅沙拉	爾地兒
拉摩司	歐蘭加	普登巧	古巴龍	加拉地	后蘭加

依靠自己

吾人處世立身。貴能依靠自己。不求他人。獨不然。苟君有相當積蓄。無論緩急需用。均可應付裕如。蓋求人不如求己。吾人其深省之耶。本行辦理儲蓄存款。銀洋一圓。即可開戶。倘若尚未開戶而有意儲蓄者。請來本行接洽。竭誠歡迎。

美商友邦銀行
上海外灘十七號 電話一五九一三
香港分行 中環皇后大道十二至十四號

邊事小紀 (一)

新疆的內幕

[illegible]

信，不信，由你！

寒威肆虐 中國氣候

唐山發現 津市亦有盜

閨鷄之眼 打浩劫

班禪回藏問題

幾乎忘了祖國

道忘了的地方

達賴尚未轉世

[illegible]

電燈要亮光 電費要省

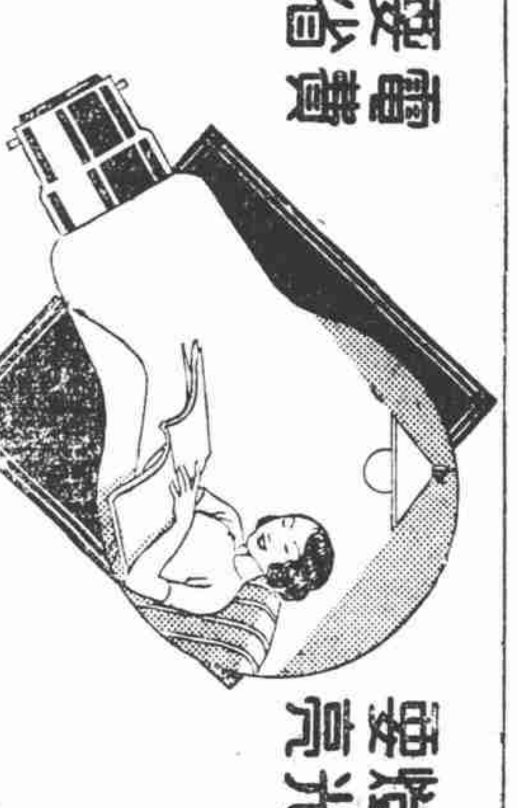

電燈用戶 莫貪小便宜

[illegible]

上海總批發所 四川路 中和燈泡公司營業部 電話一七〇五〇

飛利浦 PHILIPS
OSRAM 歐司朗
EDISON 奇異

合乎現代化利如匕首之 朝報 具有六大特色

(一)(二)(三)(四)(五)(六) [illegible]

定報價目 [illegible]

地址 南京中山路新街口

電報掛號二六〇〇

足球經：足球之戲，猶戰爭焉

必須具有侵略精神

事先決策：隨機應變：因時制宜

侵略之道，貴在前鋒！

設計打樣 ☆ 買賣地產 ☆ 建築押款 ☆ 經租保險

普益地產公司

ARC

南京路五十號　地產建築　電話一八七七〇

細雨濛濛中　埠際健兒試腳頭

甲隊以八比三勝乙隊　李甯孫錦順等最出色

萬國杯　中俄複賽

今延期未舉行

Mark L. Moody
FEDERAL INC. U.S.A.

順風牌汽車

馬迪汽車公司

愛多亞路四川路口

電話一六三九四號

請訂閱

大美晚報

□中文□英文□

大美晚報為上海唯一晚報消息迅捷報道翔實如承合訂特別優待(暫以本埠為限)

□英文大美晚報　全年洋十五元　半年洋八元　每月洋一元半

□中文大美晚報　全年洋五元　半年洋三元　每月洋六角

□中英文兩種合訂　全年共洋十八元　半年共洋十元　每月共洋一元八角

如承訂閱請將左列定單填就並附報費一併寄送本報當於每晚按照專差送到

北寧足球隊　南征花絮

打下了上海第一把交椅　足球北不如南的觀念從此搖動

ASIA LIFE INSURANCE COMPANY INCORPORATED

人壽保險事業，不因時局變幻，或商業凋零，而受影響，實為最穩妥之事業。歐美諸邦，早已認為專門職業，不特高尚優越，更有服務社會造福人羣之意旨。

凡為經理員者更有下列優異之點

(一)有安定可靠之職業
(二)無每日常務之羈絆
(三)有逐年增加之收入
(四)無減少薪金之憂慮

人壽保險之於中國，現正蒸蒸日上，前途發展無可限量，實為有志青年圖謀經濟獨立之良機。本公司經營保險事業有年，訓練得法，誘掖有方。造就人才異常眾多，諸君有意，請駕臨本公司營業部面洽。

友邦人壽保險公司啓

上海外灘十七號　電話一一三五〇

本行成立已十有餘年，資本雄厚，信用昭著。茲為謀便利各界起見，特設儲蓄部，辦理一切儲蓄存款。至於辦法之妥善，服務之週到，為社會人士所稱許。各界欲謀將來經濟上得切實之保障者，請來本行儲蓄，無任歡迎。

美商美豐銀行

上海南京路廿九號　電話一一三〇〇號

茲訂閱(不訂閱者請將原單剪去)

□英文大美晚報
□中文大美晚報
□中英文大美晚報合訂

計 ▲全年　份　▲半年　份　▲每月　份

並附上報費大洋　元　角正

請於即日起每晚專差按時送下為荷此致

大美晚報發行部　上海愛多亞路十九號

訂閱者

詳細地址

年　月　日啓